| 義守大學 | 九十九　學年度 | 期中　考試　中醫藥物學　試卷 | 系 | 姓名 | |
|---|---|---|---|---|---|
| 學士後中醫學系 | 第　二　學　期 | | 年　　班 | 學號 | |

1.　下列何種藥材用於治療風寒痺痛，關節疼痛，手足拘攣，半身不遂？

(A)

(B) 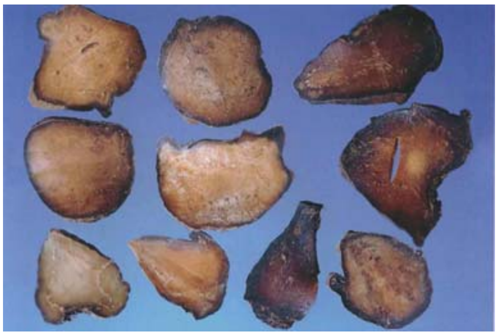

(C)

(D)

2.　下圖藥材用於治療：

(A)收斂止血、消腫生肌

(B)收斂止血，化痰止咳

(C)化瘀止血，活血定痛

(D)溫經止血，散寒調經止痛。

3.　依《本草備要》記載，下圖藥材主治：

(A)胸腹及肢體諸痛、經痛、疝痛、跌打損傷

(B)回陽救逆，散寒止痛

(C)溫中散寒，順氣止痛

(D)健胃消食、澀精止遺。

4.　下列何藥物之毒性最強，至毒無所釀制，不可輕投？　(A)草烏 (B)附子 (C)川烏 (D)鹽附子。
5.　下列何藥物為成熟果實並能行氣寬中，化痰消積？　(A)檳榔 (B)枳實 (C)枳殼 (D)川楝子。
6.　劉寄奴主治：(A)癰疽 (B)疥癬 (C)瘰癧 (D)金瘡。
7.　頭痛與藥材之配對何者正確？(A)太陽頭痛-白芷(B)厥陰頭痛-吳茱萸(C)少陽頭痛-防風(D)太陰頭痛-細辛。

8. 何種藥材用於咯血、吐血、衄血、尿血、便血及崩漏，止血作用較佳，廣泛應用於各種出血之證 (A)蒲黃 (B)艾葉(C)仙鶴草 (D)白及。
9. 下列何藥具有溫經止血的功效？(A)側柏葉 (B)槐花 (C)血餘炭 (D)艾葉。
10. 下列何種藥材活血祛瘀而消腫止痛，為治瘀血諸証之佳品，為金瘡杖瘡之聖藥、傷科之要藥 (A)沒藥 (B)乳香 (C)三七 (D)紅花。
11. 依《本草備要》記載，附子辛甘有毒，大熱純陽，通行十二經，能引補氣藥而如何？ (A)以復散失之元陽 (B)以滋不足之真陰 (C)以逐在表之風寒 (D)袪在裏之濕熱。
12. 下列何者不具有其助陽作用？(A)烏頭 (B)肉桂 (C)附子 (D)乾薑。
13. 依《本草備要》記載，治痼冷沉寒，能發汗，疏通血脈，宣導百藥，腹中冷痛的藥物是： (A)附子 (B)肉桂 (C)吳茱萸 (D)高良薑。
14. 能補命門相火之不足者，為下列何種藥物？(A)附子 (B)肉桂 (C)丁香 (D)乾薑。
15. 依《本草備要》，何種症狀不宜服用吳茱萸？ (A)胃脘疼痛，喜熱惡寒者 (B)血虛有火者 (C)產後餘血者 (D)肝經濕寒者。
16. 依《本草備要》，下列何種藥材能通精氣，利九竅，故耳聾鼻齆，倒睫便澀者宜之。 (A)細辛 (B)吳茱萸 (C)甘松香 (D)乳香。
17. 下列何種藥材為治療胃寒、呃逆、嘔吐的要藥且熱證忌之？(A)山楂 (B)麥芽 (C)佛手 (D)丁香。
18. 薑科植物中，何者性味辛熱，功能溫中袪寒，消食止痛？(A)薑黃 (B)鬱金 (C)莪朮 (D)高良薑
19. 依《本草備要》記載，下列何種藥材為脾肺氣分之藥，調中快膈，導滯消痰，利水破癥(A)陳皮 (B)澤蘭 (C)皂角 (D)烏藥。
20. 下列何種藥材具有行氣止痛，溫中和胃的功效 (A)丁香 (B)小茴香 (C)山楂 (D)木香。
21. 下列有關木香炮製功效的敘述，何者正確？ (A)化痰宜生用、酒炒治肺燥胃熱 (B)理氣宜生用、煨用實腸止瀉 (C)理氣宜生用、醋製解鬱止痛 (D)理血宜生用、薑炙和胃止嘔。
22. 下列何種藥材乃血中氣藥，通行十二經八脈氣分，主一切氣？(A)槐花 (B)香附 (C)艾葉 (D)牛膝。
23. 下列何種藥材上入脾肺，下通腎經，能疏胸腹邪熱之氣 (A)乳香 (B)吳茱萸 (C)烏藥 (D)虎杖。
24. 諸木皆浮，沉香獨沉，下列相關敘述何者錯誤？ (A)能下氣而墜痰涎 (B)能降不能升 (C)理諸氣而調中 (D)行氣不傷氣。
25. 依《本草備要》記載，下列何種藥材能引心包相火下行，通利小便，為疝氣要藥 (A)川楝子 (B)佛手 (C) 茜草(D)貫眾。
26. 依《本草備要》記載，下列何者能健脾行氣，散瘀化痰，消食磨積，發小兒痘疹，止兒枕作痛 (A)山楂 (B)乳香 (C)沒藥 (D)枳實。
27. 丸劑中有金石藥材時，下列何者可用來幫助消化？(A)雞內金 (B)萊菔子 (C)陳皮 (D)神麴。
28. 依《本草備要》記載，下列何種藥材長於利氣，生能升，熟能降 (A)麥芽 (B)萊菔子(C)香附 (D)香橼。
29. 依《本草備要》，下列何種藥材用於消食除脹，散結袪痰，化一切米麵果實積，通乳下胎 (A)雞內金 (B)萊菔子 (C)陳皮 (D)麥芽。
30. 下列敘述何者正確？(A)山楂能化水穀積，金石積 (B)神麴化肉積 (C)麥芽能消豆腐積 (D)雞內金具有澀精止遺的作用。
31. 下列何種藥材具行氣止痛、殺蟲、療癬功效，為治療各種熱性腹痛的常用藥(A)九香蟲 (B)大薊 (C)川楝子 (D)檳榔。
32. 下列何種藥材為殺蟲、抗菌、抗瘧藥 (A)使君子 (B)檳榔 (C)貫眾 (D)鴉膽子。
33. 何種藥材具驅蟲、健胃、利尿消腫功效，為重要的有效驅蟲藥 (A)使君子 (B)檳榔 (C)貫眾 (D)鴉膽子。
34. 下列何藥有良好的驅蟲作用，且能潤腸通便而助蟲體排出，用於潤肺、殺蟲？ (A)檳榔 (B)榧子 (C)使君子(D)貫眾
35. 依《本草備要》記載，下列何者能破癥瘕，發斑痘，化骨哽，殺三蟲 (A)苦楝皮 (B)貫眾 (C)雷丸 (D)榧子。
36. 依《本草備要》記載，下列何藥能塗湯火傷，生肌殺蟲，炙罨凍瘡，汁烏鬚髮(A)檳榔 (B)側柏葉 (C)仙鶴草 (D)貫眾。
37. 有關三七之敘述，下列何者錯誤？ (A)甘辛溫，治吐血衄血癰腫 (B)頗似人參，味微甘 (C)金瘡杖瘡要藥 (D)能散瘀定痛。
38. 下列何種藥材長於收斂止血，兼有活血行瘀之功，為止血行瘀之良藥，有止血而不留瘀的特點 (A)蒲黃 (B)乳香 (C)郁金 (D)茜草。
39. 時珍曰：薑黃、鬱金、莪朮，形狀功用大略相近，其中何藥入脾，理血中之氣 (A)薑黃(B)莪朮 (C)荊三稜 (D)鬱金。
40. 地鱉蟲與水蛭的比較何者錯誤？ (A)地鱉蟲藥性較緩和 (B)水蛭專於破血，藥性峻烈 (C)地鱉蟲性味鹹、苦 (D) 二者皆有小毒。

41. 下列藥材何者為四逆湯的組成？

(A)

(B)

(C)

(D)

42. 下列何種藥材具有胃腸食積，胃部滿實，飲食停滯的功效？

(A)

(B)

(C)

(D)

43. 下圖藥材的功用不包括：

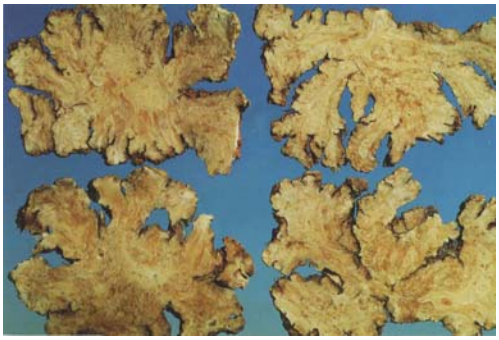

(A)氣中之血藥

(B)上行頭目，下行血海

(C)各種風濕痺痛

(D)為治頭痛之要藥。

44. 依《本草備要》記載，關於大薊、小薊敘述何者錯誤？(A)性甘寒 (B)皆能破血下氣 (C)大薊消癰之力大於小薊 (D)治吐衄腸癰，女子赤白濁，安胎。
45. 依《本草備要》，下列何藥能通經下乳，消腫潰癰，止痛排膿，和傷發痘？ (A)凌霄花 (B)穿山甲 (C)劉寄奴 (D)益母草。
46. 依《本草備要》，益母草何證忌之？(A)內障雲翳 (B)青盲症 (C)瞳子散大 (D)瞳子縮小。
47. 下列何種藥材用於下焦血熱，如崩漏，腸風下血 (A)地榆 (B)槐花 (C)側柏葉 (D)。
48. 髮者血之餘，治：(A)骨蒸勞熱 (B)諸血疾 (C)四肢酸痛 (D)一切虛勞損傷。
49. 下列何藥生用性滑，炒黑性澀，止一切血，崩帶泄精？(A)蒲黃 (B)地榆 (C)木香 (D)槐花。
50. 下列何藥能通十二經，走三陰，能回垂絕之元陽？(A)肉桂 (B)附子 (C)艾葉 (D)延胡索。
51. 依《本草備要》，下列何藥香竄辛散，能走泄真氣，單服久服，令人暴亡？(A)川芎 (B)桃仁 (C)香附 (D)茜草。
52. 依《本草備要》記載，下列何種藥材能去風伸筋，活血調氣，託裏護心，生肌止痛 (A)薑黃 (B)延胡索 (C)沒藥 (D)乳香。
53. 下列何者破血逐瘀之力較顯著 (A)莪朮 (B)延胡索 (C)薑黃 (D)丹參。
54. 何種藥材具有活血止痛，消腫生肌的功效 (A)郁金 (B)薑黃 (C)沒藥 (D)乳香。
55. 下列有關乳香、沒藥的敘述，何者錯誤？(A)兩者都具有活血止痛的功效 (B)乳香功擅散血化瘀，沒藥偏於活血伸筋 (C)氣味辛烈，對胃腸道有較強刺激性，易致噁心嘔吐 (D)乳香、沒藥配合，外敷患處，有消腫止痛、去腐生肌之效。
56. 依《本草備要》記載，何藥為治血利氣第一藥？(A)香附 (B)木香 (C)紅花 (D)延胡索。
57. 依《本草備要》記載，牛膝性味：(A)甘溫 (B)苦溫 (C)苦酸而平 (D)甘平性澀。
58. 下列何藥能活血止痛、行氣解鬱、清心涼血、利膽退黃？ (A)川芎 (B)香附 (C)荊三稜 (D)鬱金。
59. 下列何藥能活血、行氣、止痛，可廣泛用於身體各部位的多種疼痛證候？ (A)丹參 (B)紅花 (C)益母草 (D)延胡索。
60. 下列關於莪朮的敘述，何者正確？(A)入肝經血分，破氣中之血 (B)入肝經氣分，破血中之氣 (C)入肝脾二經，理血中之氣 (D)入肝脾二經，理氣中之血。
61. 依《本草備要》，下列何種藥物走血分，通血脈，乃陽明衝任之藥，能下乳催生；治金瘡，癰瘡，出竹木刺 (A)乳香 (B)穿山甲 (C)王不留行 (D)雞血藤。
62. 下列何者甘鹹涼，入三陰血分，行血去瘀，治產後血暈，脹滿欲死？ (A)仙鶴草 (B)血餘炭 (C)蘇木 (D)艾葉。
63. 荊三稜性味苦平，能消腫止痛，通乳墮胎，功近何藥，而力峻？(A)薑黃(B)莪朮 (C)郁金 (D)香附。
64. 丹參功用主治何者為誤？(A)調經血 (B)除煩熱 (C)濇元氣 (D)治目赤。
65. 下列何藥能利濕退黃、清熱解毒、散瘀止痛、化痰止咳？(A)鬱金 (B)莪朮 (C)虎杖 (D)薑黃。
66. 下列何藥具有活血調經，除煩安神之功效？ (A)川芎 (B)沒藥 (C)丹參 (D)延胡索。
67. 關於紅花的敘述何者錯誤？(A)紅花又名紅藍花、川紅花 (B)番紅花又名藏紅花、西紅花 (C)西紅花用於痛經、血滯經閉、產後瘀阻腹痛 (D)川紅花清熱解毒效力較藏紅花好。
68. 下列何種藥材苦以泄血滯，甘以緩肝氣，而生新血，通大腸血秘；主治熱入血室，蓄血發熱如狂？(A)花蕊石 (B)香附 (C)五靈脂 (D)桃仁。
69. 依《本草備要》，下列何藥通九竅，利關節，補而不滯，行而不峻，為女科要藥 (A)降真香 (B)王不留行 (C)川芎 (D)澤蘭。
70. 五靈脂之敘述，不包含下列何者？(A)少用養血，多則行血 (B)血虛無瘀者忌用 (C)通利血脈，經閉能通 (D)心腹血氣，一切諸痛。
71. 何種藥材具涼血止血，化痰止咳，可用於各種內出血而屬熱證者 (A)槐花 (B)側柏葉 (C)白及 (D)白茅根。
72. 牛膝能療傷科何症？(A)跌打損傷 (B)咳血嘔血 (C)骨折 (D)金瘡傷折，出竹木刺。
73. 下列何種藥材能涼血止血，清肝瀉火；用於便血、血痢、痔血、崩漏、咯血、衄血等症 (A)大薊 (B)艾葉 (C)蒲黃 (D)槐花。
74. 依《本草備要》，下列何藥能消水行血，去瘀生新，調經解毒，為經產良藥 (A)虎杖 (B)枳實 (C)劉寄奴 (D)益母草。

75. 下列何種藥材可用於風濕痹痛，能外散風寒，內行氣血，長於行肢臂而活血利痹止痛？

(A)

(B)

(C)

(D)

76. 依《本草備要》，下列何藥能安生胎，墮死胎，調經血，為女科要藥？

(A) 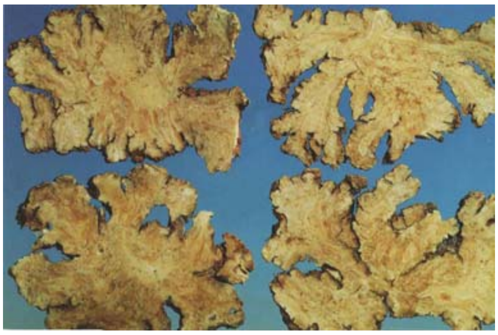

(B)

(C)

(D)

77. 依《本草備要》，有關下圖藥材功效之敘述，下列何者錯誤？

(A)治頭目眩運，散濕痹遊風

(B)生用可散惡血，治胸腹諸痛，淋痛尿血，癥瘕

(C)酒蒸甘酸而溫，益肝腎，強筋骨

(D)腎虛下陷，因而腿膝腫痛者禁用。

78. 下列何種藥物用於老人手足痿弱、痲木？

(A) 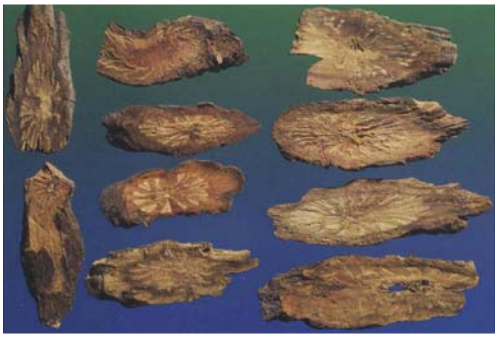

(B)

(C) 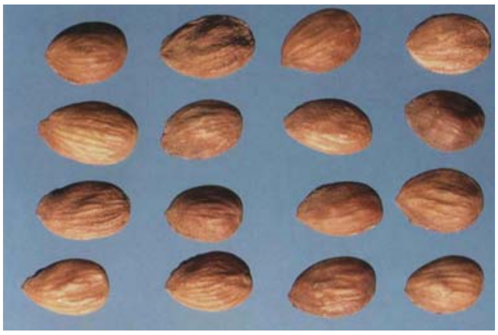

(D)

79. 下列何種藥物主折傷，續筋骨，散瘀止痛？

(A)

(B)

(C)

(D)

80. 依《本草備要》記載，下列何種藥材治三陰傷寒，中寒中風，一切沉寒涸冷之證？

(A)

(B)

(C)

(D)

| | | | | | |
|---|---|---|---|---|---|
| 義守大學 | 九十九 學年度 | 期中 考試 中醫藥物學 試卷 | 系 | 姓名 | |
| 學士後中醫學系 | 第 二 學 期 | | 年 班 | 學號 | |

| 題號 | 1 | 2 | 3 | 4 | 5 | 6 | 7 | 8 | 9 | 10 | 11 | 12 | 13 | 14 | 15 | 16 |
|---|---|---|---|---|---|---|---|---|---|---|---|---|---|---|---|---|
| 答案 | B | A | A | A | C | D | B | C | D | C | A | A | B | B | B | A |
| 題號 | 17 | 18 | 19 | 20 | 21 | 22 | 23 | 24 | 25 | 26 | 27 | 28 | 29 | 30 | 31 | 32 |
| 答案 | D | D | A | D | B | B | C | B | A | A | D | B | D | D | C | D |
| 題號 | 33 | 34 | 35 | 36 | 37 | 38 | 39 | 40 | 41 | 42 | 43 | 44 | 45 | 46 | 47 | 48 |
| 答案 | B | B | B | B | A | A | A | C | C | B | A | A | B | C | A | B |
| 題號 | 49 | 50 | 51 | 52 | 53 | 54 | 55 | 56 | 57 | 58 | 59 | 60 | 61 | 62 | 63 | 64 |
| 答案 | A | C | A | D | A | C | B | D | C | D | D | A | C | C | D | C |
| 題號 | 65 | 66 | 67 | 68 | 69 | 70 | 71 | 72 | 73 | 74 | 75 | 76 | 77 | 78 | 79 | 80 |
| 答案 | C | C | D | D | D | A | B | D | D | D | A | B | A D | B | C | A |